

太钢集团代县矿业有限公司
超低排放评估监测报告
(清洁运输评估)

2021年2月

太钢集团代县矿业有限公司

目录

一、运输方式超低排放改造简介	1
二、清洁运输评估	1
1、运输台账建立情况	1
2、门禁系统及视频监控	3
3、清洁方式运输评估	6
4、厂内运输车辆和非道路移动机械符合性分析	9
5、内部倒运分析	10
6、 门禁和视频监控系统记录情况评估	10
三、结论及建议	10

一、运输方式超低排放改造简介

2020 年按照《关于推进我省钢铁行业超低排放的实施方案》（晋环大气[2019]128 号）文件要求，太钢集团代县矿业有限公司对焙烧烟气实施了超低排放改造，委托山西晋环科源环境资源科技有限公司进行超低排放改造评估工作，根据“意见”和“通知”中相关要求，对太钢集团代县矿业有限公司无组织排放情况进行预评估。

太钢集团代县矿业有限公司全厂主要运输物料主要为铁精粉、球团矿、膨润土、原煤、脱硫剂、石灰粉等。铁精矿入厂采用精矿管道进行输送，成品球团矿厂外运输采用专用铁路进行运输。膨润土、原煤、脱硫剂等厂外运输均采用国五排放标准全封闭货车运输。经预评估梳理清洁运输中非道路移动机械及车辆的国三达标排放未实现，以及未完成编码登记工作。太钢集团代县矿业有限公司，于 2020 年 6 月投资 126 万元，对非道路移动机械及车辆加装污染治理设施，随后完成相应编码登记工作。

二、清洁运输评估

1、运输台账建立情况

针对全厂进出物料建立了运输台账（见附件 1），主要包括火车运输台账、管道运输台账、汽车运输台账等内容，其中火车运输台账记录内容包括运输物料种类、运输时间、运输量、车次等内容；管道运输台账记录内容包括压滤机编号、湿矿产量、铁精矿水分、压滤次数、运行时间等内容；汽车运输台账记录内容包括称重日期、运输物料种类、物料净重、车辆车牌号、司磅员、磅单号等内容。



图 1 大宗物料专用火车

2020-6-26(2020-9-3 4:13:49)					2020-8-25(2020-9-3 4:13:49)峨口铁矿					入库单统计报表				
磅单号	车牌号	货物名称	毛重	皮重	净重	收货单位	发货单位	称重日期	称重时间	司磅员	作废标记	称重类别	磅号	
3T2020070	晋H74959	混煤	40.26	14.84	25.42	原料作业区	服务公司	2020/7/1	6:45:47	郝红艳	FALSE	入库	3	
3T2020070	晋H41765	混煤	39.72	14.74	24.98	原料作业区	服务公司	2020/7/1	6:47:45	郝红艳	FALSE	入库	3	
3T2020070	晋H48450	混煤	41.98	15.08	26.9	原料作业区	服务公司	2020/7/1	6:57:42	郝红艳	FALSE	入库	3	
3T2020070	晋H43001	混煤	40.18	14.16	26.02	原料作业区	服务公司	2020/7/1	7:01:51	郝红艳	FALSE	入库	3	
3T2020070	晋H45369	混煤	41	15.26	25.74	原料作业区	服务公司	2020/7/1	7:07:36	郝红艳	FALSE	入库	3	
3T2020070	晋H35044	混煤	40.14	14.2	25.94	原料作业区	服务公司	2020/7/1	7:11:10	郝红艳	FALSE	入库	3	
3T2020070	晋H35461	混煤	40.32	14.24	26.08	原料作业区	服务公司	2020/7/1	7:21:54	郝红艳	FALSE	入库	3	
3T2020070	晋H40330	混煤	40.04	13.9	26.14	原料作业区	服务公司	2020/7/1	7:25:18	郝红艳	FALSE	入库	3	
3T2020070	晋H36460	混煤	41	14.28	26.72	原料作业区	服务公司	2020/7/1	7:29:56	郝红艳	FALSE	入库	3	
3T2020070	晋H31717	混煤	40.52	14.42	26.1	原料作业区	服务公司	2020/7/1	7:31:46	郝红艳	FALSE	入库	3	
3T2020070	晋H41432	混煤	41.4	14.84	26.56	原料作业区	服务公司	2020/7/1	7:38:05	郝红艳	FALSE	入库	3	
3T2020070	晋H41350	混煤	40.5	14.62	25.88	原料作业区	服务公司	2020/7/1	7:43:33	郝红艳	FALSE	入库	3	
3T2020070	晋H74959	混煤	41.52	14.88	26.64	原料作业区	服务公司	2020/7/1	8:19:17	郝红艳	FALSE	入库	3	
3T2020070	晋H41765	混煤	41.04	14.78	26.26	原料作业区	服务公司	2020/7/1	8:22:49	郝红艳	FALSE	入库	3	
3T2020070	晋H48450	混煤	41.8	15.14	26.66	原料作业区	服务公司	2020/7/1	8:31:09	郝红艳	FALSE	入库	3	
3T2020070	晋H45369	混煤	40.94	15.86	25.08	原料作业区	服务公司	2020/7/1	8:37:34	郝红艳	FALSE	入库	3	
3T2020070	晋H43001	混煤	40.38	14.52	25.86	原料作业区	服务公司	2020/7/1	8:41:29	郝红艳	FALSE	入库	3	
3T2020070	晋H35044	混煤	41.4	14.26	27.14	原料作业区	服务公司	2020/7/1	8:48:03	郝红艳	FALSE	入库	3	
3T2020070	晋H36460	混煤	41.4	14.34	27.06	原料作业区	服务公司	2020/7/1	8:53:15	郝红艳	FALSE	入库	3	
3T2020070	晋H31717	混煤	40.32	14.4	25.92	原料作业区	服务公司	2020/7/1	8:55:27	郝红艳	FALSE	入库	3	
3T2020070	晋H35461	混煤	40.44	14.28	26.16	原料作业区	服务公司	2020/7/1	8:59:29	郝红艳	FALSE	入库	3	
3T2020070	晋H40330	混煤	39.94	13.96	25.98	原料作业区	服务公司	2020/7/1	9:10:56	郝红艳	FALSE	入库	3	
3T2020070	晋H41432	混煤	41.02	14.92	26.1	原料作业区	服务公司	2020/7/1	9:18:18	郝红艳	FALSE	入库	3	
3T2020070	晋H41350	混煤	41.12	14.8	26.32	原料作业区	服务公司	2020/7/1	9:23:34	郝红艳	FALSE	入库	3	
3T2020070	晋H74959	混煤	41.5	14.82	26.68	原料作业区	服务公司	2020/7/1	9:34:41	郝红艳	FALSE	入库	3	
3T2020070	晋H48450	混煤	42.12	15.1	27.02	原料作业区	服务公司	2020/7/1	9:56:37	郝红艳	FALSE	入库	3	
3T2020070	晋H45369	混煤	41.18	15.22	25.96	原料作业区	服务公司	2020/7/1	9:58:26	郝红艳	FALSE	入库	3	
3T2020070	晋H43001	混煤	40	14.46	25.54	原料作业区	服务公司	2020/7/1	10:06:20	郝红艳	FALSE	入库	3	
3T2020070	晋H35044	混煤	40.42	14.26	26.16	原料作业区	服务公司	2020/7/1	10:23:33	郝红艳	FALSE	入库	3	
3T2020070	晋H36460	混煤	41.74	14.34	27.4	原料作业区	服务公司	2020/7/1	10:31:38	郝红艳	FALSE	入库	3	
3T2020070	晋H41765	混煤	40.86	14.72	26.14	原料作业区	服务公司	2020/7/1	10:34:08	郝红艳	FALSE	入库	3	
3T2020070	晋H35461	混煤	40.62	14.26	26.36	原料作业区	服务公司	2020/7/1	10:42:02	郝红艳	FALSE	入库	3	
3T2020070	晋H31717	混煤	40.5	14.4	26.1	原料作业区	服务公司	2020/7/1	10:47:53	郝红艳	FALSE	入库	3	
3T2020070	晋H40330	混煤	40	13.94	26.06	原料作业区	服务公司	2020/7/1	10:52:31	郝红艳	FALSE	入库	3	
3T2020070	晋H41350	混煤	40.68	14.6	26.08	原料作业区	服务公司	2020/7/1	10:57:02	郝红艳	FALSE	入库	3	
3T2020070	晋H41432	混煤	41.04	14.88	26.16	原料作业区	服务公司	2020/7/1	11:00:32	郝红艳	FALSE	入库	3	
3T2020070	晋H74959	混煤	41.64	14.76	26.88	原料作业区	服务公司	2020/7/1	11:03:02	郝红艳	FALSE	入库	3	

图 2 汽车运输台账

过滤机水分产质量日分析

年 1 月 27 日 班组: 乙

项目	配1 流量	配2 流量	抓斗 上料 量	混合后 水份	小时产量		焙烧小时量												液面检 查(上 下限)	粒度(目)	原因分析		
					精选	选矿	1-4号过滤机				5-9号过滤机				号	号	号	号					
							返料	球团产量	水分	真空度	水分	真空度	水分	真空度								水分	真空度
20:00	328	362	30	2.8	80	196	40	276	2.7	0.64	10.2	0.62	10.5	0.60	10.5	0.78	8.6	0.76	8.5	0.76	6.2	80	
22:00	327	366	30	2.7	80	204	40	278	2.7	0.63	10.2	0.62	10.5	0.60	10.5	0.78	8.6	0.76	8.5	0.76	6.2	82	
0:00	326	367	30	2.8	81	211	40	283	2.8	0.68	10.2	0.62	10.5	0.60	10.5	0.78	8.6	0.76	8.5	0.76	6.2	81	
2:00	327	365	30	2.8	82	208	40	282	2.8	0.63	10.2	0.62	10.5	0.60	10.5	0.78	8.6	0.76	8.5	0.76	6.2	80	
4:00	327	365	30	2.7	80	197	40	281	2.7	0.63	10.2	0.62	10.5	0.60	10.5	0.78	8.6	0.76	8.5	0.76	6.2	81	
6:00	329	361	30	2.8	81	198	40	287	2.8	0.68	10.2	0.62	10.5	0.60	10.5	0.78	8.6	0.76	8.5	0.76	6.2	80	

项目	配1 流量	配2 流量	抓斗 上料 量	混合后 水份	小时产量		焙烧小时量												液面检 查(上 下限)	粒度(目)	原因分析		
					精选	选矿	1-4号过滤机				5-9号过滤机				号	号	号	号					
							返料	球团产量	水分	真空度	水分	真空度	水分	真空度								水分	真空度
8:00	423	363	50	2.7	75	203	40	284	2.8	0.63	10.5	0.64	10.2	0.55	10.2	0.70	8.7	8.6	8.6	0.76	6.3	79	
10:00	424	359	50	2.6	76	179	40	281	10.2	0.65	10.3	0.64	11.6	0.56	10.5	0.70		8.6	0.76		6.3	78	
12:00	369	362	50	2.7	82	176	40	288	10.1	0.65	10.2	0.64	11.4	0.56	11.9	0.70	8.7	0.76	8.6	0.76	6.3	78	
14:00	412	358	50	2.7	80	173	40	298	10.2	0.65	10.2	0.64	11.6	0.56	11.7	0.70	8.6	0.76			6.3	82	
16:00	465	388	50	2.6	81	170	40	287	9.9	0.65	10.5	0.64	10.6	0.56	10.9	0.70	8.9	0.76	8.8	0.76	6.3	80	
18:00	369	360	50	2.7	75	174	40	292	10.0	0.65	10.6	0.64	10.5	0.56	10.5	0.70		8.7	0.76		6.3	79	

图 3 过滤车间管道运输台

2、门禁系统及视频监控

厂区大门口建设一套门禁和视频监控系統，用于监控并记录运输车辆进出厂信息。该视频监控系统预设在厂区各物料进出口均设置摄像头，建设完成后，能够实时监控运输车辆进出厂情况，门禁系统可记录车辆信息、智能识别车牌号等功能，包括收料委托单号、车号、货物名称、发货单位、发货地点、卸车地点等信息。厂区门禁系统及车辆进出视频监控系统，门禁系统信息记录满足可满足一年的要求，视频保存能力超过 6 个月。

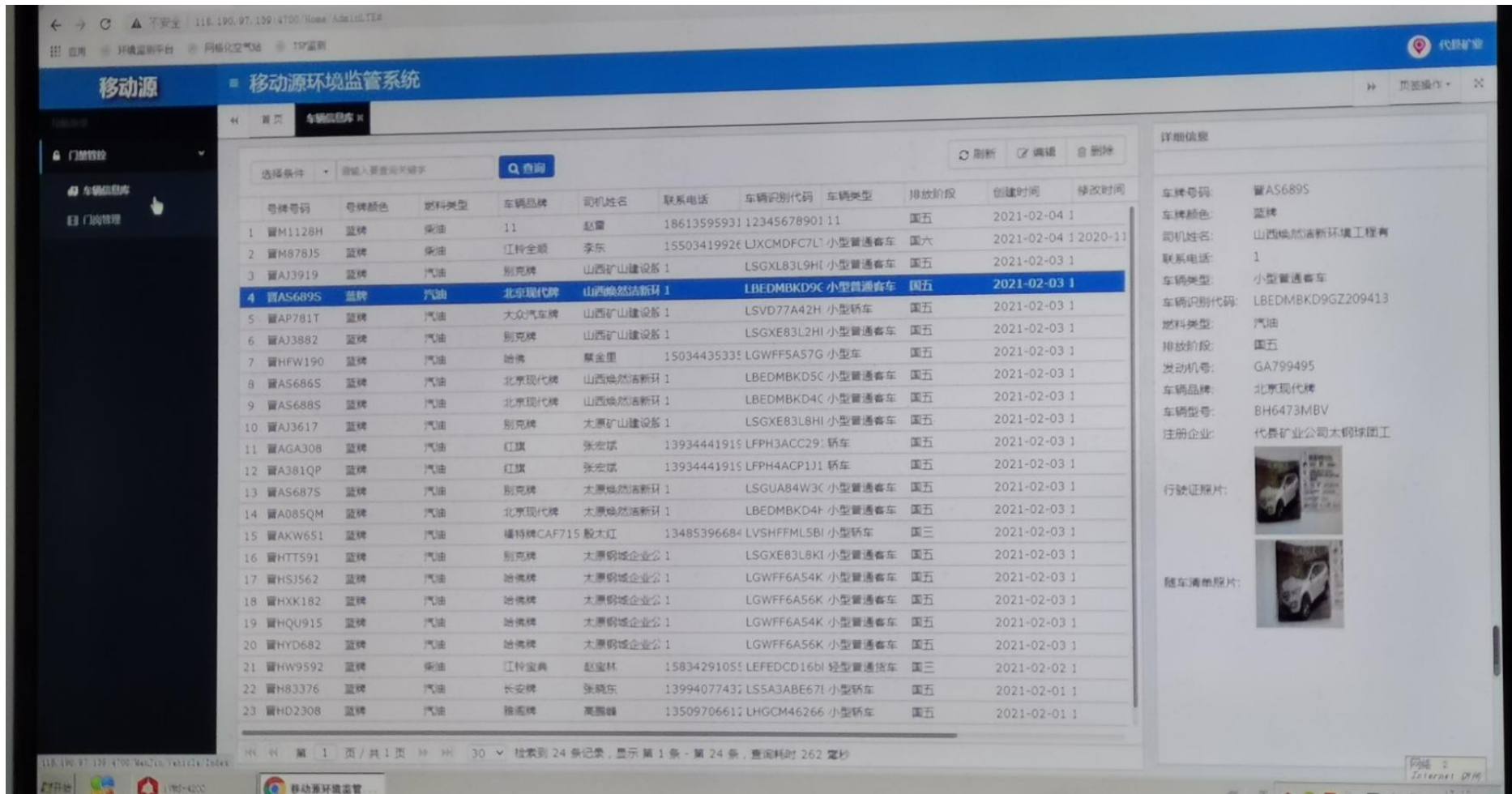

门禁系统界面显示-1

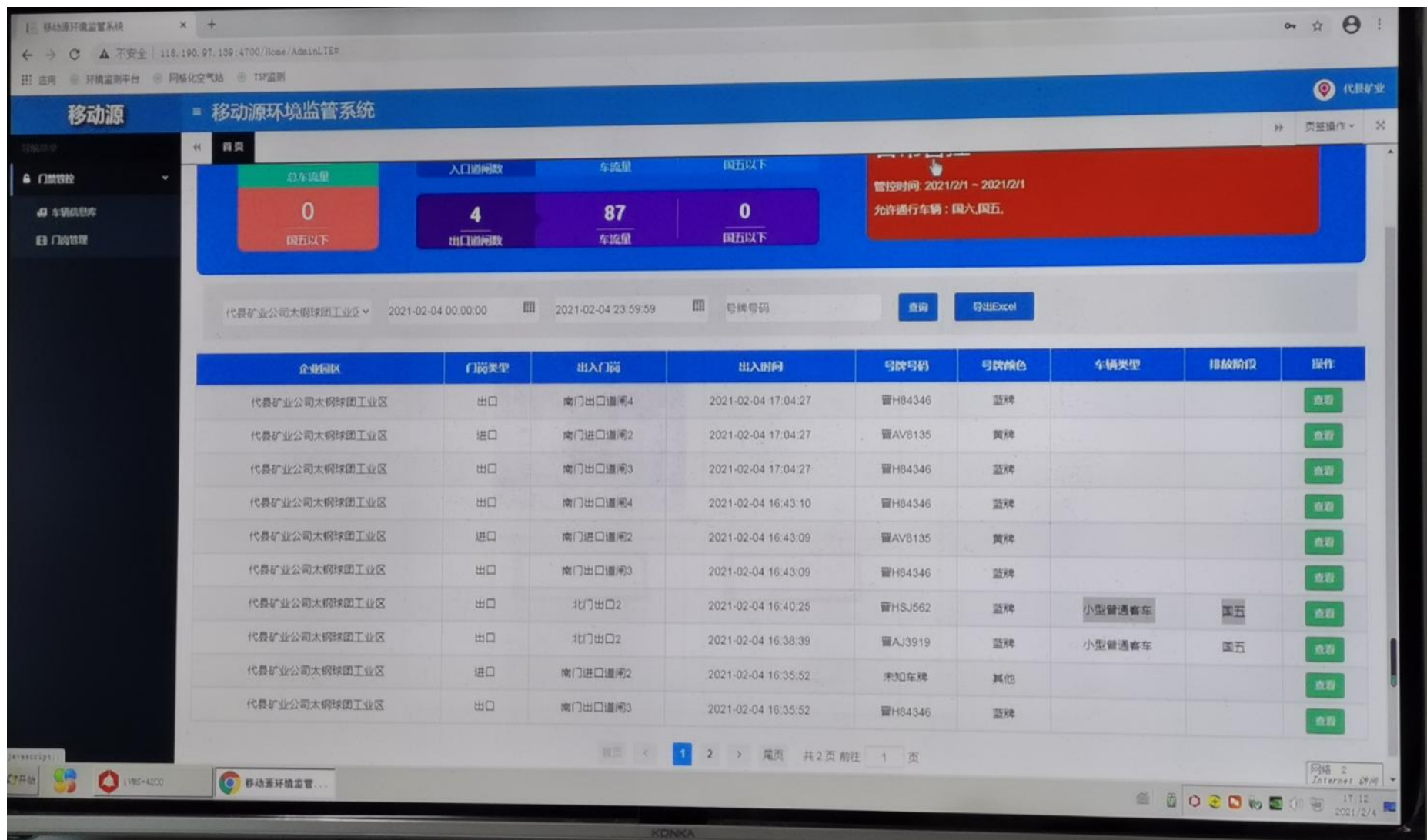

门禁系统界面显示-2

3、清洁方式运输评估

(1) 根据厂区 2020 年 6 月、2020 年 7 月、2020 年 8 月大宗物料和产品运输台账，核算清洁方式运输比例，结果详见表 3.3-1、表 3.3-2。根据表 3.3-1、表 3.3-2 可知，全厂 2020 年 6 月、2020 年 7 月、2020 年 8 月大宗物料和产品的清洁方式运输比例分别 99.3%、98.7%、99.0%，说明厂区大宗物料和产品运输主要采用火车、管道运输，清洁运输比例均超过 80%，满足“意见”、“通知”中关于清洁运输相关要求。

表 1 2020 年 6 月大宗物料运输情况一览表 (t)

运输物料、运输量 运输方式	类别	铁精粉	铁球团矿	膨润土	原煤	脱硫剂	脱硫石膏	总计
管道运输	进场物料	158625	-	-	-	-	-	158625
火车运输		-	-	-	-	-	-	-
汽车运输		-	-	-	-	-	-	-
管道运输	出厂物料	-	-	-	-	-	-	-
火车运输		-	157964	-	-	-	-	157964
汽车运输		-	-	-	-	-	1050	1050
清洁运输比例%								99.3

表 2 2020 年 7 月大宗物料运输情况一览表 (t)

运输物料、运输量 运输方式	类别	铁精粉	铁球团矿	膨润土	原煤	脱硫剂	脱硫石膏	总计
管道运输	进场物料	142550	-	-	-	-	-	142550
火车运输		-	-	-	-	-	-	-
汽车运输		-	-	3051.8	7180.26	1199.98	-	3810.68
管道运输	出厂物料	-	-	-	-	-	-	-
火车运输		-	142419	-	-	-	-	142419
汽车运输		-	-	-	-	-	1050	1050
清洁运输比例%								98.7

表3 2020年8月大宗物料运输情况一览表(t)

运输物料、运输量 运输方式	类别	铁精粉	铁球团矿	膨润土	原煤	脱硫剂	脱硫石膏	总计
管道运输	进场物料	173085	-	-	-	-	-	173085
火车运输		-	-	-	-	-	-	-
汽车运输		-	-	2676.32	-	863.34	-	3539.66
管道运输	出厂物料	-	-	-	-	-	-	-
火车运输		-	172684	-	-	-	-	172684
汽车运输		-	-	-	-	-	1050	1050
清洁运输比例%								99.0

4、厂内运输车辆和非道路移动机械符合性分析

(1) 排放标准分析

厂区非道路移动机械主要为装载机、挖掘机等，太钢集团代县矿业有限公司按照相关要求对非道路移动机械安装了尾气治理措施，经检测均达到国三排放标准要求。具体见下表。

表 3 非道路移动机械台账

车型	厂牌型号	发动机型号	排放阶段
履带式液压挖掘机	无	D2.6A-DI-T-ET21	国 3
履带式液压挖掘机	太峨 WJ007	-	国 3
履带式液压挖掘机	太峨 WJ005	VCEC460BT00012072	国 3
履带式推土机	太峨 TTJ44	康明斯 NT85A / B16CAM3631156	国 3
奥龙自卸	太峨 ZXC05	WP10.310E32	国 3
轮胎式装载机	太峨 ZZJ03	B407022126	国 3
轮胎式装载机	太峨 ZZJ04	B407022094	国 3
轮胎式装载机	太峨 ZZJ05	WD615G220	国 3
轮胎式装载机	太峨 ZZJ08	ZL50CN1204458	国 3
轮胎式装载机	太峨 ZZJ06	-	国 3
轮胎式装载机	太峨 ZZJ07	WD615.6763--28K	国 3
轮胎式装载机	太峨-ZZJ11	SC9D220.2G2	国 3
五十铃	太峨 KHC11	4JB1-TC	国 3
履带式液压挖掘机	太峨 WJ001	DZ38334	国 3
五十铃	太峨 KHC12	4JB1-TC	国 3
履带式推土机	太峨-TTJ50	卡明斯 855A-C820	国 3
五十铃	太峨 KHC09	4JB1-TC	国 3
五十铃	太峨 KHC10	4JB1-TC	国 3
斯太尔	太峨 HYC12	WD615.87	国 3
斯太尔	太峨 HYC13	WD615.87	国 3
斯太尔	太峨 HYC15	WD615.87	国 3
轮胎式起重机	太峨-QCD06	YC4E140-30	国 3
轮胎式装载机	-	LW500KN	国 3

(2) 编码登记

根据国务院《打赢蓝天保卫战三年行动计划》和《柴油货车污染治理攻坚战行动计划》，以及《关于加快推进非道路移动机械摸底调查和

编码登记工作的通知》（环办大气函[2019]655号）的相关要求，应加快推进非道路移动机械摸底调查和编码登记工作。目前，厂区内的非道路移动机械均在忻州市生态环境局代县分局进行备案登记。编码登记信息应包括生产厂家名称、出厂日期等基本信息，所有人或使用人名称（可为单位或个人）、联系方式等登记人信息，排放阶段、机械类型（按用途分）、燃料类型、污染控制装置等技术信息，以及机械铭牌、发动机铭牌、非道路移动机械环保信息公开标签等。

5、内部倒运分析

《意见》中明确提出了对厂区内散堆装物料倒运的要求，其中铁精矿、煤、焦炭、烧结矿、球团矿、脱硫剂、脱硫石膏等块状或粘湿物料，应采用管状带式输送机等方式密闭输送，或采用皮带通廊等方式封闭输送。确需汽车运输的，应使用封闭车厢或苫盖严密，装卸车时应采取加湿等抑尘措施。

根据现场实际情况，正常生产时，厂区无内部物料倒运现象。

6、门禁和视频监控系统记录情况评估

《钢铁企业超低排放评估监测技术指南》要求，建设的企业门禁和视频监控系统具备保存三个月以上数据能力，其他自动监控监测设施具备保存一年以上数据能力。

厂区门禁系统及车辆进出视频监控系统，门禁系统信息记录满足可满足一年的要求，视频监控存储能力超过6个月的要求。

三、结论及建议

（1）结论

企业在日常生产中建立大宗物料运输台账，安装建设门禁视频监控系统，门禁系统信息记录满足可满足一年的要求，视频保存能力超过6个月。

全厂评估周期内 2020 年 7 月、2020 年 8 月大宗物料和产品的清洁方式运输比例分别 98.7%、99.0%，说明厂区大宗物料和产品运输主要采用火车和管道运输，清洁运输比例均超过 80%，满足“意见”、“通知”中关于清洁运输相关要求。

清洁运输之外的其他物料运输采用国五汽车运输，厂内非道路移动机械尾气排放达到国三标准以及完成编码登记。

（2）建议

对进厂物料运输车辆进行严格管控，确保采用国五排放标准车辆进行运输。

2020年2月份火车发运记录

日期	车次	球团		
1月24日	27015	50	3439	3445.21
1月24日	27029	50	3433	3468.09
1月25日	27025	50	3391	3417.17
1月26日	27027	50	3386	3430.4
1月26日	27031	50	3412	3460.15
1月26日	27009	50	3387	3401.77
1月26日	27025	50	3382	3448.41
1月27日	27029	50	3343	3402.27
1月27日	27011	50	3333	3289.82
1月28日	27017	50	3413	3409.39
1月28日	27037	50	3389	3454.6
1月29日	27003	50	3367	3420.44
1月29日	27001	50	3370	3448.74
1月29日	27017	50	3408	3484.53
1月30日	27088	50	3443	3469.69
1月30日	27035	50	3433	3468.32
1月31日	27009	50	3391	3444.64
1月31日	27011	50	3408	3475.4
2月1日	27075	50	3435	3516
2月1日	27035	50	3379	3413.97
2月2日	42053	50	3421	3496.04
2月3日	27004	50	3380	3453.86
2月3日	27013	50	3371	3449.4
2月4日	27027	50	3408	3487.11
2月5日	27041	50	3412	3425.35
2月5日	27011	50	3348	3414.7
2月5日	27035	50	3366	3388.4
2月7日	27091	50	3391	3459.83
2月7日	27007	50	3404	3454.89
2月8日	27025	50	3314	3388.72
2月9日	27011	50	3445	3440.86
2月10日	27039	50	3423	3505.84
2月10日	27041	50	3348	3394.55
2月11日	27021	50	3394	3454.27
2月12日	27005	50	3470	3506.44
2月12日	27073	50	3406	3467.64
2月13日	27037	50	3387	3380.88
2月14日	27019	50	3397	3440.65
2月14日	27041	50	3387	3424.27
2月15日	27005	50	3352	3363.2
2月16日	27035	50	3393	3403.76
2月16日	27017	50	3413	3457.4
2月16日	27025	48	3218	3292.25
2月17日	27021	52	3535	3557.1
2月17日	27039	50	3368	3375.11
2月18日	27009	49	3341	3343.97
2月18日	27039	51	3433	3501.48
2月19日	27013	50	3347	3354.56
2月19日	27037	50	3371	3397.92
2月20日	27007	50	3355	3415.26
2月20日	27001	50	3368	3401.47
2月21日	27017	50	3396	3398.77
2月21日	27063	49	3280	3327.76
2月22日	27023	51	3444	3494.77
2月23日	缺内	50	3409	3525.6
2月23日	27077	50	3400	3454.9
2月24日	27015	50	3361	3417.43
2月24日	27029	50	3418	3492.51
2月25日	27019	50	3310	3337.61
2月25日	27041	48	3230	3265.45
2月26日	27013	52	3538	3569.89
2月26日	27033	50	3379	3437.58
2月27日	27007	50	3438	3474.01
2月27日	27033	50	3418	3417.13

2020.1

2020.2

2020.3

2020.4

2020年3月份火车发运记录

日期	车次	球 团		
3月1日	27043	50	3347	3332.36
3月1日	27063	49	3333	3367.21
3月2日	27031	51	3508	3562.15
3月2日	27037	50	3425	3436.46
3月3日	27015	50	3398	3388.81
3月3日	27029	50	3408	3432.08
3月4日	27099	50	3438	3468.13
3月4日	27035	50	3363	3452.17
3月5日	27013	50	3401	3411.14
3月5日	27013	50	3372	3446.54
3月6日	27037	50	3392	3415.35
3月6日	27037	50	3390	3462.55
3月7日	27013	50	3360	3359.49
3月8日	27019	50	3291	3336.02
3月8日	27023	50	3421	3474.88
3月9日	站内	50	3386	3429.92
3月10日	27037	50	3384	3511.11
3月11日	27025	50	3434	3557.04
3月11日	27021	50	3396	3484.78
3月12日	27011	50	3335	3371.16
3月13日	27013	50	3381	3427.16
3月14日	27035	50	3367	3468.53
3月14日	27039	50	3431	3389.12
3月15日	27091	50	3394	3327.48
3月16日	27037	50	3345	3393.63
3月16日	27061	50	3382	3422.41
3月16日	27037	50	3376	3423.5
3月17日	27065	50	3396	3365.66
3月18日	27033	50	3376	3405.9
3月18日	27013	50	3339	3413.9
3月19日	27031	50	3383	3423.78
3月20日	27031	50	3318	3376.15
3月20日	27041	50	3381	3428.17
3月21日	27035	50	3376	3409.83
3月21日	27021	50	3400	3439.96
3月22日	27031	50	3396	3378.32
3月22日	27031	50	3402	3397.93
3月23日	27023	50	3369	3350.45
3月24日	27033	50	3324	3308.75
3月24日	27043	50	3336	3338.08
3月25日	27023	50	3302	3362.39
3月25日	27017	50	3345	3410.94
合计		2100	141901	143361.39

2020年4月份火车发运记录

日期	车次	球 团		
		50	3423	3404.33
3月26日	27021	50	3423	3404.33
3月26日	27035	50	3419	3454.09
3月27日	27021	50	3399	3430.06
3月28日	27009	50	3332	3366.1
3月30日	27033	50	3327	3407.84
4月1日	27035	50	3364	3320.47
4月1日	站内	47	3213	3144.9
4月1日	27001	50	3306	3317.72
4月2日	27029	50	3338	3355.5
4月2日	27031	50	3353	3359.25
4月3日	27009	50	3386	3406.79
4月3日	27039	50	3443	3447.31
4月4日	27019	50	3366	3368.66
4月4日	27027	50	3347	3381.96
4月5日	27017	50	3419	3442.99
4月5日	27031	50	3373	3362.39
4月6日	27007	50	3277	3319.03
4月6日	27035	50	3404	3388.93
4月7日	27039	50	3402	3430.31
4月7日	27041	50	3405	3433.37
4月8日	27031	50	3428	3435.54
4月8日	27063	50	3419	3431.28
4月9日	27039	50	3383	3500.4
4月9日	27015	50	3350	3404.62
4月10日	27003	50	3359	3417.06
4月10日	27031	50	3323	3350.04
4月11日	27013	50	3368	3371.17
4月12日	27075	50	3347	3324.54
4月12日	27007	50	3351	3351.91
4月13日	27041	50	3345	3307.55
4月13日	27017	50	3363	3357.24
4月14日	27009	50	3389	3372.74
4月15日	27035	50	3296	3278.6
4月15日	27097	50	3465	3444.95
4月16日	27079	50	3428	3478.73
4月16日	27017	50	3408	3426.91
4月17日	27027	50	3394	3438.58
4月17日	27015	50	3433	3455.93
4月17日	27027	50	3402	3437.99
4月18日	27019	50	3401	3435.52
4月19日	27027	50	3363	3399.15
4月19日	27069	50	3411	3451.92
4月19日	27021	50	3433	3511.2
4月20日	27063	50	3419	3446.03
4月21日	27027	50	3455	3496.58
4月22日	站内	50	3372	3410.03
4月22日	27015	50	3433	3506.7
4月23日	27017	50	3436	3489.84
4月23日	27025	50	3386	3450.29

2020年5月份火车发运记录

日期	车次	球 团		
4月26日	27001	50	3334	3403.98
4月27日	27009	50	3417	3475.36
4月27日	27035	50	3385	3434.58
4月27日	27035	50	3391	3466.34
4月28日	27011	50	3392	3465.14
4月29日	27005	50	3373	3444.27
4月30日	27011	47	3444	3474.04
4月30日	27029	50	3390	3440.32
5月1日	27033	50	3550	3594.19
5月2日	27017	50	3379	3446.84
5月3日	27033	50	3391	3485.2
5月3日	27031	50	3409	3461.75
5月4日	27031	50	3407	3478.81
5月4日	27015	50	3357	3443.01
5月5日	27071	50	3421	3485.16
5月5日	27027	50	3395	3486.1
5月6日	27037	50	3404	3508.87
5月6日	27035	50	3413	3490.43
5月7日	27011	50	3386	3410.97
5月7日	27009	50	3382	3428.89
5月8日	27045	50	3397	3483.73
5月8日	27065	50	3413	3461.14
5月9日	27021	50	3386	3484.29
5月9日		50	3413	3487.18
5月10日	27027	50	3390	3445.71
5月10日	27003	50	3241	3343.03
5月11日	27001	50	3388	3459.76
5月11日	27049	50	3500	3563.53
5月12日	27041	50	3404	3496.5
5月12日	27025	50	3403	3490.2
5月13日	27079	50	3374	3439
5月13日	27031	50	3433	3485.14
5月14日	27003	50	3453	3517.6
5月14日	27003	50	3370	3441.71
5月15日	27001	50	3418	3505.56
5月16日	27013	50	3367	3454.78
5月17日	27017	50	3389	3446.04
5月18日	27021	50	3363	3414.02
5月18日	27007	50	3383	3426.06
5月19日	27041	50	3430	3431.54
5月20日	27021	50	3372	3372.71
5月21日	站内	38	2577	2616.78
5月22日	27027	50	3383	3344.19
5月22日	27033	50	3374	3345.03
5月22日	27007	50	3397	3408.44
5月23日	27023	50	3396	3400.36
5月23日	27031	50	3373	3402.03
5月24日	27007	50	3377	3379.45
5月24日	27029	50	3430	3480.05

2020年6月份火车发运记录

日期	车次	球 团			
		50	3369	3366.5	
5月27日	27013	50	3369	3366.5	
5月27日	27029	50	3419	3373.03	
5月28日	27043	50	3365	3423.06	
5月28日	27039	50	3414	3533.21	
5月29日	27049	50	3396	3460.07	
5月30日	42054	50	3380	3388.82	
5月30日	27030	47	3354	3426.15	
5月31日	27003	50	3378	3437.44	
5月31日	27019	50	3371	3419.67	
5月31日	27029	50	3391	3393.05	
6月1日	27013	50	3415	3429.96	
6月1日	27047	50	3374	3443.41	
6月2日	27041	50	3330	3388.07	
6月3日	27013	50	3362	3392.71	
6月3日	27033	50	3315	3376.17	
6月4日	27015	50	3403	3446.01	
6月4日	27021	50	3356	3429.6	
6月5日	27027	50	3369	3446.72	
6月6日	27031	50	3428	3478.62	
6月8日	27015	50	3356	3392.61	
6月8日	27029	50	3430	3494.6	
6月8日	27033	50	3394	3441.19	
6月9日	27041	50	3341	3411.15	
6月10日	27027	50	3387	3468.99	
6月10日	27086	50	3378	3410.64	
6月11日	27080	50	3460	3520.38	
6月11日	27007	50	3410	3439.73	
6月12日	27017	50	3374	3430.96	
6月12日	27007	50	3406	3473.36	
6月13日	42056	50	3390	3466.1	
6月13日	27007	50	3394	3460.77	
6月14日	27015	50	3371	3448.66	
6月14日	27015	50	3415	3458.89	
6月15日	27029	50	3394	3437.13	
6月17日	27027	50	3380	3486.65	
6月18日	27001	50	3402	3477.09	
6月19日	27037	50	3451	3532.25	
6月19日	27003	50	3357	3498.59	
6月20日	27041	50	3387	3438.08	
6月20日	27025	49	3310	3342.47	
6月21日	27015	44	2961	2990.1	
6月22日	27025	51	3453	3502.6	
6月23日	27005	49	3430	3501.59	
6月25日	27041	50	3373	3440.19	
6月25日	27011	50	3368	3469.75	
6月25日	27001	50	3401	3477.19	
合计		2290	155362	157963.98	
< >	2020.1	2020.2	2020.3	2020.4	2020.5

2020年8月份火车发运记录

车次	球 团		
27037	50	3354	3401.56
27021	50	3311	3367.79
27033	50	3386	3447.21
27023	50	3403	3485.98
27019	49	3333	3406.68
27003	51	3451	3504.72
27045	50	3365	3458.15
27033	50	3398	3383.2
27031	50	3371	3483.26
27039	50	3406	3410.24
27045	50	3377	3364.46
27023	50	3327	3352.75
27041	50	3460	3454.26
27007	50	3420	3433.95
27033	50	3389	3403.39
27037	50	3395	3386.98
27025	50	3400	3419.39
27025	50	3357	3438.15
27039	50	3401	3468.72
27019	50	3416	3391.24
27041	50	3364	3435.95
27011	50	3428	3490.33
27015	50	3369	3449.97
27015	50	3401	3465.42
27039	50	3398	3492.21
27021	50	3488	3521.26
27003	50	3406	3470.95
27009	50	3399	3433.87
27027	49	3284	3340.82
27041	49	3300	3357.65
42058	51	3457	3423.58
27005	50	3385	3413.12
27031	50	3352	3357.59
27019	50	3319	3354.72
27029	51	3424	3527.73
27035	50	3369	3448.01
27001	49	3293	3316.35
27011	51	3465	3527.58
27003	50	3386	3434.05
27047	50	3428	3446.88
27019	50	3392	3481.2
27013	50	3413	3453.73
27015	50	3378	3437.4
27017	50	3337	3377.61
27027	50	3370	3398.73
27009	50	3435	3438.65
27019	50	3409	3415.55
27005	50	3389	3418.38
27007	50	3387	3372.77

2020.1

2020.2

2020.3

2

汽车运输

		2020-6-26(2020-9-3 4:13:49)			2020-8-25(2020-9-3 4:13:49)			峨口铁矿入库单统计报表					
磅单号	车牌号	货物名称	毛重	皮重	净重	收货单位	发货单位	称重日期	称重时间	司磅员	作废标记	称重类别	磅号
3T2020070	晋H74959	混煤	40.26	14.84	25.42	原料作业区	服务公司	2020/7/1	6:45:47	郝红艳	FALSE	入库	3
3T2020070	晋H41765	混煤	39.72	14.74	24.98	原料作业区	服务公司	2020/7/1	6:47:45	郝红艳	FALSE	入库	3
3T2020070	晋H48450	混煤	41.98	15.08	26.9	原料作业区	服务公司	2020/7/1	6:57:42	郝红艳	FALSE	入库	3
3T2020070	晋H43001	混煤	40.18	14.16	26.02	原料作业区	服务公司	2020/7/1	7:01:51	郝红艳	FALSE	入库	3
3T2020070	晋H45369	混煤	41	15.26	25.74	原料作业区	服务公司	2020/7/1	7:07:36	郝红艳	FALSE	入库	3
3T2020070	晋H35044	混煤	40.14	14.2	25.94	原料作业区	服务公司	2020/7/1	7:11:10	郝红艳	FALSE	入库	3
3T2020070	晋H35461	混煤	40.32	14.24	26.08	原料作业区	服务公司	2020/7/1	7:21:54	郝红艳	FALSE	入库	3
3T2020070	晋H40330	混煤	40.04	13.9	26.14	原料作业区	服务公司	2020/7/1	7:25:18	郝红艳	FALSE	入库	3
3T2020070	晋H36460	混煤	41	14.28	26.72	原料作业区	服务公司	2020/7/1	7:29:56	郝红艳	FALSE	入库	3
3T2020070	晋H31717	混煤	40.52	14.42	26.1	原料作业区	服务公司	2020/7/1	7:31:46	郝红艳	FALSE	入库	3
3T2020070	晋H41432	混煤	41.4	14.84	26.56	原料作业区	服务公司	2020/7/1	7:38:05	郝红艳	FALSE	入库	3
3T2020070	晋H41350	混煤	40.5	14.62	25.88	原料作业区	服务公司	2020/7/1	7:43:33	郝红艳	FALSE	入库	3
3T2020070	晋H74959	混煤	41.52	14.88	26.64	原料作业区	服务公司	2020/7/1	8:19:17	郝红艳	FALSE	入库	3
3T2020070	晋H41765	混煤	41.04	14.78	26.26	原料作业区	服务公司	2020/7/1	8:22:49	郝红艳	FALSE	入库	3
3T2020070	晋H48450	混煤	41.8	15.14	26.66	原料作业区	服务公司	2020/7/1	8:31:09	郝红艳	FALSE	入库	3
3T2020070	晋H45369	混煤	40.94	15.86	25.08	原料作业区	服务公司	2020/7/1	8:37:34	郝红艳	FALSE	入库	3
3T2020070	晋H43001	混煤	40.38	14.52	25.86	原料作业区	服务公司	2020/7/1	8:41:29	郝红艳	FALSE	入库	3
3T2020070	晋H35044	混煤	41.4	14.26	27.14	原料作业区	服务公司	2020/7/1	8:48:03	郝红艳	FALSE	入库	3
3T2020070	晋H36460	混煤	41.4	14.34	27.06	原料作业区	服务公司	2020/7/1	8:53:15	郝红艳	FALSE	入库	3
3T2020070	晋H31717	混煤	40.32	14.4	25.92	原料作业区	服务公司	2020/7/1	8:55:27	郝红艳	FALSE	入库	3
3T2020070	晋H35461	混煤	40.44	14.28	26.16	原料作业区	服务公司	2020/7/1	8:59:29	郝红艳	FALSE	入库	3
3T2020070	晋H40330	混煤	39.94	13.96	25.98	原料作业区	服务公司	2020/7/1	9:10:56	郝红艳	FALSE	入库	3
3T2020070	晋H41432	混煤	41.02	14.92	26.1	原料作业区	服务公司	2020/7/1	9:18:18	郝红艳	FALSE	入库	3
3T2020070	晋H41350	混煤	41.12	14.8	26.32	原料作业区	服务公司	2020/7/1	9:23:34	郝红艳	FALSE	入库	3
3T2020070	晋H74959	混煤	41.5	14.82	26.68	原料作业区	服务公司	2020/7/1	9:34:41	郝红艳	FALSE	入库	3
3T2020070	晋H48450	混煤	42.12	15.1	27.02	原料作业区	服务公司	2020/7/1	9:56:37	郝红艳	FALSE	入库	3
3T2020070	晋H45369	混煤	41.18	15.22	25.96	原料作业区	服务公司	2020/7/1	9:58:26	郝红艳	FALSE	入库	3
3T2020070	晋H43001	混煤	40	14.46	25.54	原料作业区	服务公司	2020/7/1	10:06:20	郝红艳	FALSE	入库	3
3T2020070	晋H35044	混煤	40.42	14.26	26.16	原料作业区	服务公司	2020/7/1	10:23:33	郝红艳	FALSE	入库	3
3T2020070	晋H36460	混煤	41.74	14.34	27.4	原料作业区	服务公司	2020/7/1	10:31:38	郝红艳	FALSE	入库	3
3T2020070	晋H41765	混煤	40.86	14.72	26.14	原料作业区	服务公司	2020/7/1	10:34:08	郝红艳	FALSE	入库	3
3T2020070	晋H35461	混煤	40.62	14.26	26.36	原料作业区	服务公司	2020/7/1	10:42:02	郝红艳	FALSE	入库	3
3T2020070	晋H31717	混煤	40.5	14.4	26.1	原料作业区	服务公司	2020/7/1	10:47:53	郝红艳	FALSE	入库	3
3T2020070	晋H40330	混煤	40	13.94	26.06	原料作业区	服务公司	2020/7/1	10:52:31	郝红艳	FALSE	入库	3
3T2020070	晋H41350	混煤	40.68	14.6	26.08	原料作业区	服务公司	2020/7/1	10:57:02	郝红艳	FALSE	入库	3
3T2020070	晋H41432	混煤	41.04	14.88	26.16	原料作业区	服务公司	2020/7/1	11:00:32	郝红艳	FALSE	入库	3
3T2020070	晋H74959	混煤	41.64	14.76	26.88	原料作业区	服务公司	2020/7/1	11:03:02	郝红艳	FALSE	入库	3

		2020-6-26(2020-9-3 4:13:49)			2020-8-25(2020-9-3 4:13:49)			峨口铁矿入库单统计报表					
磅单号	车牌号	货物名称	毛重	皮重	净重	收货单位	发货单位	称重日期	称重时间	司磅员	作废标记	称重类别	磅号
3T2020070	晋H48450	混煤	42.04	15.08	26.96	原料作业区	服务公司	2020/7/1	11:19:43	郝红艳	FALSE	入库	3
3T2020070	晋H45369	混煤	40.92	15.2	25.72	原料作业区	服务公司	2020/7/1	11:23:13	郝红艳	FALSE	入库	3
3T2020070	晋H43001	混煤	41.16	14.2	26.96	原料作业区	服务公司	2020/7/1	11:24:33	郝红艳	FALSE	入库	3
3T2020070	晋H35044	混煤	39.7	14.24	25.46	原料作业区	服务公司	2020/7/1	11:35:44	郝红艳	FALSE	入库	3
3T2020070	晋H36460	混煤	40.84	14.32	26.52	原料作业区	服务公司	2020/7/1	11:41:07	郝红艳	FALSE	入库	3
3T2020070	晋H41765	混煤	41.48	14.68	26.8	原料作业区	服务公司	2020/7/1	11:47:01	郝红艳	FALSE	入库	3
3T2020070	晋H35461	混煤	39.8	14.24	25.56	原料作业区	服务公司	2020/7/1	11:51:40	郝红艳	FALSE	入库	3
3T2020070	晋H31717	混煤	40.14	14.4	25.74	原料作业区	服务公司	2020/7/1	11:58:31	郝红艳	FALSE	入库	3
3T2020070	晋H40330	混煤	40.32	13.92	26.4	原料作业区	服务公司	2020/7/1	12:07:48	郝红艳	FALSE	入库	3
3T2020070	晋H41432	混煤	41.26	14.88	26.38	原料作业区	服务公司	2020/7/1	12:11:13	郝红艳	FALSE	入库	3
3T2020070	晋H48450	混煤	41.34	15.06	26.28	原料作业区	服务公司	2020/7/1	12:36:57	郝红艳	FALSE	入库	3
3T2020070	晋H45369	混煤	40.74	15.12	25.62	原料作业区	服务公司	2020/7/1	12:40:38	郝红艳	FALSE	入库	3
3T2020070	晋H74959	混煤	41.58	14.66	26.92	原料作业区	服务公司	2020/7/1	12:42:18	郝红艳	FALSE	入库	3
3T2020070	晋H43001	混煤	40.54	14.16	26.38	原料作业区	服务公司	2020/7/1	12:54:09	郝红艳	FALSE	入库	3
3T2020070	晋H36460	混煤	41.8	14.3	27.5	原料作业区	服务公司	2020/7/1	13:34:49	郝红艳	FALSE	入库	3
3T2020070	晋H41765	混煤	40.9	14.64	26.26	原料作业区	服务公司	2020/7/1	13:41:01	郝红艳	FALSE	入库	3
3T2020070	晋H31717	混煤	40.94	14.36	26.58	原料作业区	服务公司	2020/7/1	13:44:54	郝红艳	FALSE	入库	3
3T2020070	晋H41432	混煤	41.5	14.86	26.64	原料作业区	服务公司	2020/7/1	13:54:23	郝红艳	FALSE	入库	3
3T2020070	晋H35044	混煤	40.3	14.2	26.1	原料作业区	服务公司	2020/7/1	13:56:39	郝红艳	FALSE	入库	3
3T2020070	晋H35461	混煤	40.4	14.2	26.2	原料作业区	服务公司	2020/7/1	13:59:08	郝红艳	FALSE	入库	3
3T2020070	晋H40330	混煤	39.58	13.92	25.66	原料作业区	服务公司	2020/7/1	14:10:47	郝红艳	FALSE	入库	3
3T2020070	晋H74959	混煤	42.02	14.62	27.4	原料作业区	服务公司	2020/7/1	14:19:06	郝红艳	FALSE	入库	3
3T2020070	晋H48450	混煤	41.42	15	26.42	原料作业区	服务公司	2020/7/1	14:22:38	郝红艳	FALSE	入库	3
3T2020070	晋H43001	混煤	40.66	14.26	26.4	原料作业区	服务公司	2020/7/1	14:26:16	郝红艳	FALSE	入库	3
3T2020070	晋H45369	混煤	41.56	15.12	26.44	原料作业区	服务公司	2020/7/1	14:31:09	郝红艳	FALSE	入库	3
3T2020070	晋H41350	混煤	41.16	14.56	26.6	原料作业区	服务公司	2020/7/1	14:37:24	郝红艳	FALSE	入库	3
3T2020070	晋H36460	混煤	42.36	14.32	28.04	原料作业区	服务公司	2020/7/1	14:50:50	郝红艳	FALSE	入库	3
3T2020070	晋H41765	混煤	40.74	14.6	26.14	原料作业区	服务公司	2020/7/1	14:53:08	郝红艳	FALSE	入库	3
3T2020070	晋H31717	混煤	40.44	14.32	26.12	原料作业区	服务公司	2020/7/1	15:01:28	郝红艳	FALSE	入库	3
3T2020070	晋H35044	混煤	40.4	14.2	26.2	原料作业区	服务公司	2020/7/1	15:13:06	郝红艳	FALSE	入库	3
3T2020070	晋H35461	混煤	41.82	14.16	27.66	原料作业区	服务公司	2020/7/1	15:17:59	郝红艳	FALSE	入库	3
3T2020070	晋H40330	混煤	39.8	13.9	25.9	原料作业区	服务公司	2020/7/1	15:25:17	郝红艳	FALSE	入库	3
3T2020070	晋H74959	混煤	41.78	14.58	27.2	原料作业区	服务公司	2020/7/1	15:32:10	郝红艳	FALSE	入库	3
3T2020070	晋H48450	混煤	41.92	14.96	26.96	原料作业区	服务公司	2020/7/1	15:41:18	郝红艳	FALSE	入库	3
3T2020070	晋H41432	混煤	40.78	14.84	25.94	原料作业区	服务公司	2020/7/1	15:43:44	郝红艳	FALSE	入库	3
3T2020070	晋H43001	混煤	41.64	14.08	27.56	原料作业区	服务公司	2020/7/1	15:48:13	郝红艳	FALSE	入库	3
3T2020070	晋H45369	混煤	41.3	15.1	26.2	原料作业区	服务公司	2020/7/1	15:50:50	郝红艳	FALSE	入库	3

		2020-6-26(2020-9-3 4:13:49)			2020-8-25(2020-9-3 4:13:49)			峨口铁矿入库单统计报表					
磅单号	车牌号	货物名称	手重	皮重	净重	收货单位	发货单位	称重日期	称重时间	司磅员	作废标记	称重类别	磅号
3T202007	晋H41350	混煤	40.72	14.52	26.2	原料作业	服务公司	2020/7/1	16:00:24	郝红艳	FALSE	入库	3
3T202007	晋H36460	混煤	41.64	14.3	27.34	原料作业	服务公司	2020/7/1	16:07:59	郝红艳	FALSE	入库	3
3T202007	晋H41765	混煤	41.22	14.56	26.66	原料作业	服务公司	2020/7/1	16:15:55	郝红艳	FALSE	入库	3
3T202007	晋H31717	混煤	40.66	14.34	26.32	原料作业	服务公司	2020/7/1	16:34:07	郝红艳	FALSE	入库	3
3T202007	晋H35044	混煤	40.2	14.18	26.02	原料作业	服务公司	2020/7/1	16:36:01	郝红艳	FALSE	入库	3
3T202007	晋H35461	混煤	40.4	14.14	26.26	原料作业	服务公司	2020/7/1	16:37:36	郝红艳	FALSE	入库	3
3T202007	晋H40330	混煤	39.7	13.9	25.8	原料作业	服务公司	2020/7/1	16:43:20	郝红艳	FALSE	入库	3
3T202007	晋H74959	混煤	40.2	14.5	25.7	原料作业	服务公司	2020/7/1	16:46:19	郝红艳	FALSE	入库	3
3T202007	晋H48450	混煤	42.5	14.94	27.56	原料作业	服务公司	2020/7/1	16:58:33	郝红艳	FALSE	入库	3
3T202007	晋H41432	混煤	42.46	14.76	27.7	原料作业	服务公司	2020/7/1	17:00:38	郝红艳	FALSE	入库	3
3T202007	晋H41350	混煤	41.42	14.5	26.92	原料作业	服务公司	2020/7/1	17:17:22	郝红艳	FALSE	入库	3
3T202007	晋H36460	混煤	42.06	14.32	27.74	原料作业	服务公司	2020/7/1	17:21:31	郝红艳	FALSE	入库	3
3T202007	晋H74959	混煤	40.72	15.12	25.6	原料作业	服务公司	2020/7/23	6:44:15	郝红艳	FALSE	入库	3
3T202007	晋H45516	混煤	39.98	14.36	25.62	原料作业	服务公司	2020/7/23	6:52:09	郝红艳	FALSE	入库	3
3T202007	晋H43001	混煤	40.52	14.08	26.44	原料作业	服务公司	2020/7/23	7:03:06	郝红艳	FALSE	入库	3
3T202007	晋H41350	混煤	40.58	14.72	25.86	原料作业	服务公司	2020/7/23	7:08:43	郝红艳	FALSE	入库	3
3T202007	晋H35044	混煤	40.28	14.36	25.92	原料作业	服务公司	2020/7/23	7:10:21	郝红艳	FALSE	入库	3
3T202007	晋H45369	混煤	40.24	14.9	25.34	原料作业	服务公司	2020/7/23	7:16:00	郝红艳	FALSE	入库	3
3T202007	晋H35461	混煤	39.38	14.34	25.04	原料作业	服务公司	2020/7/23	7:19:27	郝红艳	FALSE	入库	3
3T202007	晋H41765	混煤	40.3	14.8	25.5	原料作业	服务公司	2020/7/23	7:28:13	郝红艳	FALSE	入库	3
3T202007	晋H41280	混煤	39.16	13.88	25.28	原料作业	服务公司	2020/7/23	7:34:21	郝红艳	FALSE	入库	3
3T202007	晋H41757	混煤	40.44	14.22	26.22	原料作业	服务公司	2020/7/23	7:40:50	郝红艳	FALSE	入库	3
3T202007	晋H40330	混煤	39.08	13.76	25.32	原料作业	服务公司	2020/7/23	7:47:48	郝红艳	FALSE	入库	3
3T202007	晋H41432	混煤	40.62	15.12	25.5	原料作业	服务公司	2020/7/23	7:52:49	郝红艳	FALSE	入库	3
3T202007	晋H31717	混煤	39.98	14.56	25.42	原料作业	服务公司	2020/7/23	7:55:25	郝红艳	FALSE	入库	3
3T202007	晋H74959	混煤	41.54	14.94	26.6	原料作业	服务公司	2020/7/23	8:44:45	郝红艳	FALSE	入库	3
3T202007	晋H45516	混煤	40.06	16.1	23.96	原料作业	服务公司	2020/7/23	9:30:21	郝红艳	FALSE	入库	3
3T202007	晋H43001	混煤	39.68	14.04	25.64	原料作业	服务公司	2020/7/23	9:35:13	郝红艳	FALSE	入库	3
3T202007	晋H35044	混煤	40.84	14.34	26.5	原料作业	服务公司	2020/7/23	9:36:55	郝红艳	FALSE	入库	3
3T202007	晋H41350	混煤	39.7	14.7	25	原料作业	服务公司	2020/7/23	9:46:21	郝红艳	FALSE	入库	3
3T202007	晋H45369	混煤	41.04	14.84	26.2	原料作业	服务公司	2020/7/23	10:52:33	郝红艳	FALSE	入库	3
3T202007	晋H35461	混煤	40.18	14.28	25.9	原料作业	服务公司	2020/7/23	10:54:04	郝红艳	FALSE	入库	3
3T202007	晋H41765	混煤	40.42	14.7	25.72	原料作业	服务公司	2020/7/23	10:55:48	郝红艳	FALSE	入库	3
3T202007	晋H41280	混煤	38.64	13.78	24.86	原料作业	服务公司	2020/7/23	10:58:25	郝红艳	FALSE	入库	3
3T202007	晋H41757	混煤	40.68	14.12	26.56	原料作业	服务公司	2020/7/23	11:06:20	郝红艳	FALSE	入库	3
3T202007	晋H40330	混煤	39.14	13.7	25.44	原料作业	服务公司	2020/7/23	11:30:29	郝红艳	FALSE	入库	3
3T202007	晋H31717	混煤	40.82	14.48	26.34	原料作业	服务公司	2020/7/23	11:34:09	郝红艳	FALSE	入库	3

		2020-6-26(2020-9-3 4:13:49)			2020-8-25(2020-9-3 4:13:49)			峨口铁矿入库单统计报表					
磅单号	车牌号	货物名称	手重	皮重	净重	收货单位	发货单位	称重日期	称重时间	司磅员	作废标记	称重类别	磅号
3T202007	晋H41432	混煤	40.78	14.84	25.94	原料作业	服务公司	2020/7/23	11:36:16	郝红艳	FALSE	入库	3
3T202007	晋H74959	混煤	41.3	14.8	26.5	原料作业	服务公司	2020/7/23	11:54:49	郝红艳	FALSE	入库	3
3T202007	晋H45516	混煤	40.38	14.3	26.08	原料作业	服务公司	2020/7/23	11:56:58	郝红艳	FALSE	入库	3
3T202007	晋H43001	混煤	40.46	14	26.46	原料作业	服务公司	2020/7/23	11:58:33	郝红艳	FALSE	入库	3
3T202007	晋H35044	混煤	40.52	14.26	26.26	原料作业	服务公司	2020/7/23	12:00:03	郝红艳	FALSE	入库	3
3T202007	晋H41350	混煤	40.84	14.64	26.2	原料作业	服务公司	2020/7/23	12:09:34	郝红艳	FALSE	入库	3
3T202007	晋H45369	混煤	41.58	14.82	26.76	原料作业	服务公司	2020/7/23	12:55:41	郝红艳	FALSE	入库	3
3T202007	晋H35461	混煤	40.14	14.26	25.88	原料作业	服务公司	2020/7/23	12:57:17	郝红艳	FALSE	入库	3
3T202007	晋H41765	混煤	41.18	14.66	26.52	原料作业	服务公司	2020/7/23	12:58:53	郝红艳	FALSE	入库	3
3T202007	晋H41280	混煤	39.7	13.76	25.94	原料作业	服务公司	2020/7/23	13:03:22	郝红艳	FALSE	入库	3
3T202007	晋H41757	混煤	42.22	14.14	28.08	原料作业	服务公司	2020/7/23	13:05:35	郝红艳	FALSE	入库	3
3T202007	晋H40330	混煤	40	13.7	26.3	原料作业	服务公司	2020/7/23	13:42:45	郝红艳	FALSE	入库	3
3T202007	晋H41432	混煤	42.36	14.76	27.6	原料作业	服务公司	2020/7/23	13:44:31	郝红艳	FALSE	入库	3
3T202007	晋H31717	混煤	41.66	14.32	27.34	原料作业	服务公司	2020/7/23	13:51:37	郝红艳	FALSE	入库	3
3T202007	晋H74959	混煤	41.96	14.76	27.2	原料作业	服务公司	2020/7/23	13:53:15	郝红艳	FALSE	入库	3
3T202007	晋H45516	混煤	39.24	14.3	24.94	原料作业	服务公司	2020/7/23	13:57:42	郝红艳	FALSE	入库	3
3T202007	晋H35044	混煤	40.56	14.28	26.28	原料作业	服务公司	2020/7/23	14:01:27	郝红艳	FALSE	入库	3
3T202007	晋H43001	混煤	40.18	13.96	26.22	原料作业	服务公司	2020/7/23	14:06:22	郝红艳	FALSE	入库	3
3T202007	晋H41350	混煤	39.56	14.66	24.9	原料作业	服务公司	2020/7/23	14:22:06	郝红艳	FALSE	入库	3
3T202007	晋H45369	混煤	41.2	14.84	26.36	原料作业	服务公司	2020/7/23	14:23:44	郝红艳	FALSE	入库	3
3T202007	晋H35461	混煤	40.26	14.26	26	原料作业	服务公司	2020/7/23	14:25:45	郝红艳	FALSE	入库	3
3T202007	晋H41765	混煤	41.24	14.64	26.6	原料作业	服务公司	2020/7/23	14:36:18	郝红艳	FALSE	入库	3
3T202007	晋H41280	混煤	40.02	13.72	26.3	原料作业	服务公司	2020/7/23	14:41:11	郝红艳	FALSE	入库	3
3T202007	晋H41757	混煤	42.14	14.16	27.98	原料作业	服务公司	2020/7/23	14:47:35	郝红艳	FALSE	入库	3
3T202007	晋H41432	混煤	41.62	14.76	26.86	原料作业	服务公司	2020/7/23	15:01:00	郝红艳	FALSE	入库	3
3T202007	晋H40330	混煤	40.72	13.72	27	原料作业	服务公司	2020/7/23	15:09:48	郝红艳	FALSE	入库	3
3T202007	晋H31717	混煤	41.04	14.32	26.72	原料作业	服务公司	2020/7/23	15:12:03	郝红艳	FALSE	入库	3
3T202007	晋H74959	混煤	42.16	14.76	27.4	原料作业	服务公司	2020/7/23	15:19:15	郝红艳	FALSE	入库	3
3T202007	晋H45516	混煤	40.68	14.28	26.4	原料作业	服务公司	2020/7/23	15:27:31	郝红艳	FALSE	入库	3
3T202007	晋H35044	混煤	40.38	14.24	26.14	原料作业	服务公司	2020/7/23	15:30:18	郝红艳	FALSE	入库	3
3T202007	晋H43001	混煤	40.46	13.88	26.58	原料作业	服务公司	2020/7/23	15:38:55	郝红艳	FALSE	入库	3
3T202007	晋H45369	混煤	41.82	14.82	27	原料作业	服务公司	2020/7/23	15:43:13	郝红艳	FALSE	入库	3
3T202007	晋H35461	混煤	40.7	14.22	26.48	原料作业	服务公司	2020/7/23	15:53:57	郝红艳	FALSE	入库	3
3T202007	晋H41350	混煤	40.44	14.72	25.72	原料作业	服务公司	2020/7/23	15:55:35	郝红艳	FALSE	入库	3
3T202007	晋H41765	混煤	41.7	14.62	27.08	原料作业	服务公司	2020/7/23	16:01:27	郝红艳	FALSE	入库	3
3T202007	晋H41280	混煤	41.08	13.68	27.4	原料作业	服务公司	2020/7/23	16:08:52	郝红艳	FALSE	入库	3
3T202007	晋H41757	混煤	41.64	14.16	27.48	原料作业	服务公司	2020/7/23	16:16:21	郝红艳	FALSE	入库	3

		2020-6-26(2020-9-3 4:13:49)			2020-8-25(2020-9-3 4:13:49)			峨口铁矿入库单统计报表					
磅单号	车牌号	货物名称	毛重	皮重	净重	收货单位	发货单位	称重日期	称重时间	司磅员	作废标记	称重类别	磅号
3J2020072	晋H41432	混煤	41.36	14.7	26.66	原料作业	服务公司	2020/7/23	16:23:06	郝红艳	FALSE	入库	3
3J2020072	晋H40330	混煤	40.98	13.72	27.26	原料作业	服务公司	2020/7/23	16:31:49	郝红艳	FALSE	入库	3
3J2020072	晋H31717	混煤	40.64	14.28	26.36	原料作业	服务公司	2020/7/23	16:34:01	郝红艳	FALSE	入库	3
3J2020072	晋H74959	混煤	41.22	14.64	26.58	原料作业	服务公司	2020/7/23	16:41:35	郝红艳	FALSE	入库	3
3J2020072	晋H45516	混煤	40.38	14.26	26.12	原料作业	服务公司	2020/7/23	16:45:29	郝红艳	FALSE	入库	3
3J2020072	晋H35044	混煤	40.4	14.2	26.2	原料作业	服务公司	2020/7/23	16:52:04	郝红艳	FALSE	入库	3
3J2020072	晋H45001	混煤	39.06	13.86	25.2	原料作业	服务公司	2020/7/23	17:01:12	郝红艳	FALSE	入库	3
3J2020072	晋H45369	混煤	42.36	14.82	27.54	原料作业	服务公司	2020/7/23	17:09:10	郝红艳	FALSE	入库	3
3J2020072	晋H35461	混煤	39.84	14.18	25.66	原料作业	服务公司	2020/7/23	17:13:53	郝红艳	FALSE	入库	3
3J2020072	晋H41350	混煤	41.2	14.7	26.5	原料作业	服务公司	2020/7/23	17:26:28	郝红艳	FALSE	入库	3
3J2020072	晋H41765	混煤	40.78	14.54	26.24	原料作业	服务公司	2020/7/23	17:32:38	郝红艳	FALSE	入库	3
3J2020072	晋H41280	混煤	39.54	13.62	25.92	原料作业	服务公司	2020/7/23	17:36:53	郝红艳	FALSE	入库	3
3J2020072	晋H41757	混煤	41.2	14.16	27.04	原料作业	服务公司	2020/7/23	17:40:44	郝红艳	FALSE	入库	3
3J2020072	晋H41432	混煤	40.96	14.68	26.28	原料作业	服务公司	2020/7/23	17:55:23	郝红艳	FALSE	入库	3
3J2020072	晋H40330	混煤	40.04	13.7	26.34	原料作业	服务公司	2020/7/23	17:59:44	郝红艳	FALSE	入库	3
3J2020072	晋H31717	混煤	40.7	14.38	26.32	原料作业	服务公司	2020/7/23	18:06:37	郝红艳	FALSE	入库	3
3J2020072	晋H74959	混煤	42.26	14.62	27.64	原料作业	服务公司	2020/7/23	18:09:19	郝红艳	FALSE	入库	3
3J2020072	晋H45516	混煤	39.5	14.22	25.28	原料作业	服务公司	2020/7/23	18:18:24	郝红艳	FALSE	入库	3
3J2020072	晋H35044	混煤	40.48	14.24	26.24	原料作业	服务公司	2020/7/23	18:19:51	郝红艳	FALSE	入库	3
3J2020072	晋H43001	混煤	40.32	13.8	26.52	原料作业	服务公司	2020/7/23	18:26:54	郝红艳	FALSE	入库	3
3J2020072	晋H45369	混煤	40.7	14.8	25.9	原料作业	服务公司	2020/7/23	18:30:52	郝红艳	FALSE	入库	3
3J2020072	晋H41350	混煤	41.08	14.62	26.46	原料作业	服务公司	2020/7/23	18:39:45	郝红艳	FALSE	入库	3

		2020-6-26(2020-9-3 4:13:49)			2020-8-25(2020-9-3 4:13:49)			入库单统计报表					
磅单号	车牌号	货物名称	毛重	皮重	净重	收货单位	发货单位	称重日期	称重时间	司磅员	作废标记	称重类别	磅号
3J2020062	蒙D93317	膨润土	49.68	14.84	34.84	原料作业	建平慧营	2020/6/26	7:51:49	郝红艳	FALSE	入库	3
3J2020062	蒙D73942	膨润土	49.82	15.64	34.18	原料作业	建平慧营	2020/6/27	7:52:08	郝红艳	FALSE	入库	3
3J2020062	蒙D89529	膨润土	49	15.1	33.9	原料作业	建平慧营	2020/6/27	7:55:13	郝红艳	FALSE	入库	3
3J2020062	蒙D33589	膨润土	49.26	15.14	34.12	原料作业	建平慧营	2020/6/27	7:58:43	郝红艳	FALSE	入库	3
3J2020062	蒙D93567	膨润土	49.08	14.88	34.2	原料作业	建平慧营	2020/6/27	8:02:50	郝红艳	FALSE	入库	3
3J2020062	蒙D14658	膨润土	49.56	15.08	34.48	原料作业	建平慧营	2020/6/27	8:06:29	郝红艳	FALSE	入库	3
3J2020062	蒙D92875	膨润土	49.2	14.9	34.3	原料作业	建平慧营	2020/6/27	8:11:27	郝红艳	FALSE	入库	3
3J2020062	蒙D96918	膨润土	49.34	14.96	34.38	原料作业	建平慧营	2020/6/27	8:16:50	郝红艳	FALSE	入库	3
3J2020062	蒙D96879	膨润土	48.5	15.02	33.48	原料作业	建平慧营	2020/6/27	10:36:25	郝红艳	FALSE	入库	3
3J2020062	蒙D61089	膨润土	49.28	15.1	34.18	原料作业	建平慧营	2020/6/28	7:54:15	郝红艳	FALSE	入库	3
3J2020062	蒙D30708	膨润土	49.66	15.3	34.36	原料作业	建平慧营	2020/6/28	7:58:34	郝红艳	FALSE	入库	3
3J2020062	蒙D32056	膨润土	48.54	15.08	33.46	原料作业	建平慧营	2020/6/28	8:02:13	郝红艳	FALSE	入库	3
3J2020062	蒙D92769	膨润土	48.98	15.04	33.94	原料作业	建平慧营	2020/6/28	8:07:06	郝红艳	FALSE	入库	3
3J2020062	蒙D74246	膨润土	49.7	15.48	34.22	原料作业	建平慧营	2020/6/29	7:56:56	郝红艳	FALSE	入库	3
3J2020062	蒙D40318	膨润土	48.6	15.22	33.38	原料作业	建平慧营	2020/6/29	8:00:34	郝红艳	FALSE	入库	3
3J2020062	蒙D93317	膨润土	49.02	14.86	34.16	原料作业	建平慧营	2020/6/30	7:51:36	郝红艳	FALSE	入库	3
3J2020070	蒙D89529	膨润土	49.34	15.2	34.14	原料作业	建平慧营	2020/7/1	7:41:29	郝红艳	FALSE	入库	3
3J2020070	蒙D33589	膨润土	49.52	15.24	34.28	原料作业	建平慧营	2020/7/1	7:56:57	郝红艳	FALSE	入库	3
3J2020070	蒙D96918	膨润土	49.04	14.92	34.12	原料作业	建平慧营	2020/7/1	8:00:51	郝红艳	FALSE	入库	3
3J2020070	蒙D14658	膨润土	48.78	15.22	33.56	原料作业	建平慧营	2020/7/1	8:07:41	郝红艳	FALSE	入库	3
3J2020070	蒙D27932	膨润土	49.08	15.08	34	原料作业	建平慧营	2020/7/1	8:27:40	郝红艳	FALSE	入库	3
3J2020070	蒙D14658	膨润土	48.84	15.1	33.74	原料作业	建平慧营	2020/7/5	7:50:34	郝红艳	FALSE	入库	3
3J2020070	蒙D89529	膨润土	49.4	15.16	34.24	原料作业	建平慧营	2020/7/5	7:54:50	郝红艳	FALSE	入库	3
3J2020070	蒙D33589	膨润土	48.8	15.2	33.6	原料作业	建平慧营	2020/7/5	7:59:15	郝红艳	FALSE	入库	3
3J2020070	蒙D57532	膨润土	49.12	15.36	33.76	原料作业	建平慧营	2020/7/7	8:26:12	郝红艳	FALSE	入库	3
3J2020070	蒙D93317	膨润土	49.04	14.78	34.26	原料作业	建平慧营	2020/7/7	8:29:25	郝红艳	FALSE	入库	3
3J2020070	蒙D92769	膨润土	49.26	15.08	34.18	原料作业	建平慧营	2020/7/7	8:34:39	郝红艳	FALSE	入库	3
3J2020070	蒙D95415	膨润土	48.26	14.9	33.36	原料作业	建平慧营	2020/7/8	7:51:00	郝红艳	FALSE	入库	3
3J2020070	蒙D70349	膨润土	48.74	15.1	33.64	原料作业	建平慧营	2020/7/8	7:57:45	郝红艳	FALSE	入库	3
3J2020070	蒙D35409	膨润土	48.72	14.98	33.74	原料作业	建平慧营	2020/7/8	8:00:18	郝红艳	FALSE	入库	3
3J2020070	蒙D67416	膨润土	49.22	14.92	34.3	原料作业	建平慧营	2020/7/9	7:52:51	郝红艳	FALSE	入库	3
3J2020070	蒙D33589	膨润土	49.28	15.54	33.74	原料作业	建平慧营	2020/7/9	16:56:33	郝红艳	FALSE	入库	3
3J2020070	蒙D89529	膨润土	49.22	15.28	33.94	原料作业	建平慧营	2020/7/9	17:00:14	郝红艳	FALSE	入库	3
3J2020070	蒙D96879	膨润土	48.4	15.08	33.32	原料作业	建平慧营	2020/7/10	7:46:45	郝红艳	FALSE	入库	3
3J2020070	蒙D50146	膨润土	48.74	15.14	33.6	原料作业	建平慧营	2020/7/10	7:50:12	郝红艳	FALSE	入库	3
3J2020070	蒙D39946	膨润土	49.34	15.06	34.28	原料作业	建平慧营	2020/7/10	7:53:34	郝红艳	FALSE	入库	3
3J2020070	蒙D93317	膨润土	49.12	14.84	34.28	原料作业	建平慧营	2020/7/11	7:53:57	郝红艳	FALSE	入库	3

磅单号	车牌号	货物名称	毛重	皮重	净重	收货单位	发货单位	称重日期	称重时间	司磅员	作废标记	称重类别	磅号
312020072	蒙D78994	腾润土	48.72	15.32	33.4	原料作业	建平慧营	2020/7/22	10:50:41	郝红艳	FALSE	入库	3
312020072	蒙D23738	腾润土	49.46	15.18	34.28	原料作业	建平慧营	2020/7/22	11:19:19	郝红艳	FALSE	入库	3
312020072	蒙D34379	腾润土	49.5	15.06	34.44	原料作业	建平慧营	2020/7/22	14:16:11	郝红艳	FALSE	入库	3
312020072	蒙D53431	腾润土	48.32	15.12	33.2	原料作业	建平慧营	2020/7/22	14:20:57	郝红艳	FALSE	入库	3
312020072	蒙D98193	腾润土	48.42	15	33.42	原料作业	建平慧营	2020/7/23	8:01:35	郝红艳	FALSE	入库	3
312020072	蒙D85263	腾润土	49.34	15.32	34.02	原料作业	建平慧营	2020/7/23	8:06:49	郝红艳	FALSE	入库	3
312020072	蒙D89883	腾润土	45.78	16	29.78	原料作业	建平慧营	2020/7/23	14:18:22	郝红艳	FALSE	入库	3
312020072	蒙D35409	腾润土	49.06	14.9	34.16	原料作业	建平慧营	2020/7/24	7:48:45	郝红艳	FALSE	入库	3
312020072	蒙D97060	腾润土	49.6	15.18	34.42	原料作业	建平慧营	2020/7/24	7:56:12	郝红艳	FALSE	入库	3
312020072	蒙D93948	腾润土	49.14	16.12	33.02	原料作业	建平慧营	2020/7/24	8:01:11	郝红艳	FALSE	入库	3
312020072	蒙D67932	腾润土	49.12	15.46	33.66	原料作业	建平慧营	2020/7/24	8:07:15	郝红艳	FALSE	入库	3
312020072	蒙D38055	腾润土	49.16	15.64	33.52	原料作业	建平慧营	2020/7/25	8:19:29	郝红艳	FALSE	入库	3
312020072	蒙D87783	腾润土	49.1	14.76	34.34	原料作业	建平慧营	2020/7/25	8:25:05	郝红艳	FALSE	入库	3
312020072	蒙D84249	腾润土	49.22	14.72	34.5	原料作业	建平慧营	2020/7/25	8:28:32	郝红艳	FALSE	入库	3
312020072	蒙D50866	腾润土	49.72	15.62	34.1	原料作业	建平慧营	2020/7/25	8:33:31	郝红艳	FALSE	入库	3
312020072	蒙D55007	腾润土	48.78	14.84	33.94	原料作业	建平慧营	2020/7/25	15:21:33	郝红艳	FALSE	入库	3
312020072	蒙D61089	腾润土	49.1	15.18	33.92	原料作业	建平慧营	2020/7/26	7:50:05	郝红艳	FALSE	入库	3
312020072	蒙D89529	腾润土	49.12	15.1	34.02	原料作业	建平慧营	2020/7/26	7:56:20	郝红艳	FALSE	入库	3
312020072	蒙D33589	腾润土	48.7	15.34	33.36	原料作业	建平慧营	2020/7/26	7:58:40	郝红艳	FALSE	入库	3
312020072	蒙D39687	腾润土	48.82	15.62	33.2	原料作业	建平慧营	2020/7/27	8:07:33	郝红艳	FALSE	入库	3
312020072	蒙D91206	腾润土	48.86	15.26	33.6	原料作业	建平慧营	2020/7/28	7:57:38	毕玉清	FALSE	入库	3
312020072	蒙D85286	腾润土	46.06	15.3	30.76	原料作业	建平慧营	2020/7/28	8:03:35	毕玉清	FALSE	入库	3
312020080	蒙D14658	腾润土	48.84	14.98	33.86	原料作业	建平慧营	2020/8/1	7:53:36	毕玉清	FALSE	入库	3
312020080	蒙D93317	腾润土	49.08	14.8	34.28	原料作业	建平慧营	2020/8/1	7:57:16	毕玉清	FALSE	入库	3
312020080	蒙D91206	腾润土	48.7	15.28	33.42	原料作业	建平慧营	2020/8/2	8:08:39	郝红艳	FALSE	入库	3
312020080	蒙D37058	腾润土	49.16	15.46	33.7	原料作业	建平慧营	2020/8/2	8:23:38	郝红艳	FALSE	入库	3
312020080	蒙D38055	腾润土	49.08	15.44	33.64	原料作业	建平慧营	2020/8/2	8:28:19	郝红艳	FALSE	入库	3
312020080	蒙D57532	腾润土	49.32	15.38	33.94	原料作业	建平慧营	2020/8/3	7:56:42	郝红艳	FALSE	入库	3
312020080	蒙D39687	腾润土	49.3	15.88	33.42	原料作业	建平慧营	2020/8/3	7:59:56	郝红艳	FALSE	入库	3
312020080	蒙D37206	腾润土	49.16	15.12	34.04	原料作业	建平慧营	2020/8/3	8:08:12	郝红艳	FALSE	入库	3
312020080	蒙D61089	腾润土	49.44	15.08	34.36	原料作业	建平慧营	2020/8/3	15:19:36	郝红艳	FALSE	入库	3
312020080	蒙D67376	腾润土	49.76	15.34	34.42	原料作业	建平慧营	2020/8/3	15:23:11	郝红艳	FALSE	入库	3
312020080	蒙D63022	腾润土	49.4	15.4	34	原料作业	建平慧营	2020/8/4	7:57:28	郝红艳	FALSE	入库	3
312020080	蒙D74246	腾润土	48.54	15.06	33.48	原料作业	建平慧营	2020/8/4	8:02:50	郝红艳	FALSE	入库	3
312020080	蒙D50146	腾润土	49.12	15.28	33.84	原料作业	建平慧营	2020/8/5	7:52:04	郝红艳	FALSE	入库	3
312020080	蒙D42339	腾润土	48.9	15.2	33.7	原料作业	建平慧营	2020/8/5	8:01:23	郝红艳	FALSE	入库	3
312020080	蒙D39946	腾润土	49.82	15.06	34.76	原料作业	建平慧营	2020/8/6	7:58:29	郝红艳	FALSE	入库	3
312020080	蒙D95556	腾润土	48.88	15.28	33.6	原料作业	建平慧营	2020/8/6	8:04:37	郝红艳	FALSE	入库	3

312020080	蒙D92769	腾润土	48.98	15.08	33.9	原料作业	建平慧营	2020/8/6	8:11:51	郝红艳	FALSE	入库	3
312020080	蒙D73942	腾润土	49.22	15.52	33.7	原料作业	建平慧营	2020/8/6	8:28:39	郝红艳	FALSE	入库	3
312020080	蒙D37206	腾润土	49.78	15.28	34.5	原料作业	建平慧营	2020/8/7	7:48:55	郝红艳	FALSE	入库	3
312020080	蒙D89529	腾润土	48.96	15.28	33.68	原料作业	建平慧营	2020/8/7	7:52:52	郝红艳	FALSE	入库	3
312020080	蒙D33589	腾润土	49.16	15.16	34	原料作业	建平慧营	2020/8/7	7:56:22	郝红艳	FALSE	入库	3
312020080	蒙D67376	腾润土	49.26	15.22	34.04	原料作业	建平慧营	2020/8/7	7:59:19	郝红艳	FALSE	入库	3
312020080	蒙D93317	腾润土	49.1	14.82	34.28	原料作业	建平慧营	2020/8/8	7:52:28	郝红艳	FALSE	入库	3
312020080	蒙D30708	腾润土	49.7	15.36	34.34	原料作业	建平慧营	2020/8/8	8:01:48	郝红艳	FALSE	入库	3
312020080	蒙D85286	腾润土	46.44	15.32	31.12	原料作业	建平慧营	2020/8/9	7:51:26	郝红艳	FALSE	入库	3
312020080	蒙D40318	腾润土	49.34	15.08	34.26	原料作业	建平慧营	2020/8/9	7:55:06	郝红艳	FALSE	入库	3
312020080	蒙D14658	腾润土	49.14	15.04	34.1	原料作业	建平慧营	2020/8/9	7:58:05	郝红艳	FALSE	入库	3
312020080	蒙D92875	腾润土	49.06	15.04	34.02	原料作业	建平慧营	2020/8/10	8:00:41	毕玉清	FALSE	入库	3
312020080	蒙D73942	腾润土	49.68	15.72	33.96	原料作业	建平慧营	2020/8/10	8:12:34	毕玉清	FALSE	入库	3
312020080	蒙D67376	腾润土	49.12	15.32	33.8	原料作业	建平慧营	2020/8/11	8:03:28	毕玉清	FALSE	入库	3
312020080	蒙D75013	腾润土	48.88	15.08	33.8	原料作业	建平慧营	2020/8/11	8:06:22	毕玉清	FALSE	入库	3
312020080	蒙D32056	腾润土	49.22	14.98	34.24	原料作业	建平慧营	2020/8/11	8:10:29	毕玉清	FALSE	入库	3
312020080	蒙D67416	腾润土	49.26	14.72	34.54	原料作业	建平慧营	2020/8/11	17:10:29	毕玉清	FALSE	入库	3
312020080	蒙D50146	腾润土	49.08	15.24	33.84	原料作业	建平慧营	2020/8/12	9:03:27	毕玉清	FALSE	入库	3
312020080	蒙D39687	腾润土	49.08	16.18	32.9	原料作业	建平慧营	2020/8/12	9:05:28	毕玉清	FALSE	入库	3
312020080	蒙D37498	腾润土	49.3	15.18	34.12	原料作业	建平慧营	2020/8/12	9:13:07	毕玉清	FALSE	入库	3
312020080	蒙D91206	腾润土	49.24	15	34.24	原料作业	建平慧营	2020/8/13	7:56:12	毕玉清	FALSE	入库	3
312020080	蒙D40318	腾润土	49.4	15.18	34.22	原料作业	建平慧营	2020/8/13	7:59:58	毕玉清	FALSE	入库	3
312020080	蒙D32189	腾润土	49.7	15.88	33.82	原料作业	建平慧营	2020/8/13	8:03:37	毕玉清	FALSE	入库	3
312020080	蒙D92875	腾润土	49.4	15.14	34.26	原料作业	建平慧营	2020/8/14	8:01:28	毕玉清	FALSE	入库	3
312020080	蒙D95556	腾润土	48.86	15.2	33.66	原料作业	建平慧营	2020/8/14	8:05:08	毕玉清	FALSE	入库	3
312020080	蒙D92769	腾润土	48.96	15.28	33.68	原料作业	建平慧营	2020/8/14	8:10:25	毕玉清	FALSE	入库	3
312020080	蒙D57532	腾润土	49.12	15.28	33.84	原料作业	建平慧营	2020/8/15	7:50:03	毕玉清	FALSE	入库	3
312020080	蒙D75013	腾润土	48.54	14.82	33.72	原料作业	建平慧营	2020/8/15	7:54:34	毕玉清	FALSE	入库	3
312020080	蒙D32056	腾润土	48.82	15.04	33.78	原料作业	建平慧营	2020/8/15	7:59:01	毕玉清	FALSE	入库	3
312020080	蒙D61746	腾润土	49.18	15.46	33.72	原料作业	建平慧营	2020/8/16	11:21:19	毕玉清	FALSE	入库	3
312020080	蒙D96879	腾润土	48.78	15.1	33.68	原料作业	建平慧营	2020/8/16	11:26:20	毕玉清	FALSE	入库	3
312020080	蒙D40318	腾润土	49.32	15.12	34.2	原料作业	建平慧营	2020/8/17	7:58:51	毕玉清	FALSE	入库	3
312020080	蒙D14658	腾润土	48.82	14.94	33.88	原料作业	建平慧营	2020/8/17	14:01:04	毕玉清	FALSE	入库	3
312020080	蒙D87783	腾润土	49.32	14.76	34.56	原料作业	建平慧营	2020/8/18	8:18:41	郝红艳	FALSE	入库	3
312020080	蒙D91206	腾润土	48.74	15.34	33.4	原料作业	建平慧营	2020/8/18	9:00:21	郝红艳	FALSE	入库	3
312020080	蒙D92875	腾润土	48.94	14.86	34.08	原料作业	建平慧营	2020/8/18	15:20:32	郝红艳	FALSE	入库	3
312020080	蒙D39946	腾润土	49.68	15.2	34.48	原料作业	建平慧营	2020/8/19	8:57:32	郝红艳	FALSE	入库	3
312020080	蒙D42339	腾润土	49.62	15.44	34.18	原料作业	建平慧营	2020/8/19	9:02:22	郝红艳	FALSE	入库	3
312020080	蒙D85286	腾润土	47.34	15.3	32.04	原料作业	建平慧营	2020/8/20	7:54:45	郝红艳	FALSE	入库	3

2020-6-26(2020-9-3 4:13:49) 2020-8-25(2020-9-3 4:13:49) 入库单统计报表													
磅单号	车牌号	货物名称	手重	皮重	净重	收货单位	发货单位	称重日期	称重时间	司磅员	作废标记	称重类别	磅号
3T2020081	蒙D42339	腾润土	49.62	15.44	34.18	原料作业	建平慧营	2020/8/19	9:02:22	郝红艳	FALSE	入库	3
3T2020082	蒙D85286	腾润土	47.34	15.3	32.04	原料作业	建平慧营	2020/8/20	7:54:45	郝红艳	FALSE	入库	3
3T2020082	蒙D39687	腾润土	49.6	15.66	33.94	原料作业	建平慧营	2020/8/20	7:59:15	郝红艳	FALSE	入库	3
3T2020082	蒙D17598	腾润土	49.02	15.24	33.78	原料作业	建平慧营	2020/8/20	8:03:41	郝红艳	FALSE	入库	3
3T2020082	蒙D25236	腾润土	49.66	15.3	34.36	原料作业	建平慧营	2020/8/20	8:09:46	郝红艳	FALSE	入库	3
3T2020082	蒙D67376	腾润土	49.54	15.28	34.26	原料作业	建平慧营	2020/8/21	7:56:55	郝红艳	FALSE	入库	3
3T2020082	蒙D14658	腾润土	49.22	15.02	34.2	原料作业	建平慧营	2020/8/21	7:59:45	郝红艳	FALSE	入库	3
3T2020082	蒙D61089	腾润土	49.34	15.1	34.24	原料作业	建平慧营	2020/8/21	8:04:35	郝红艳	FALSE	入库	3
3T2020082	蒙D92769	腾润土	48.52	15.08	33.44	原料作业	建平慧营	2020/8/21	8:07:23	郝红艳	FALSE	入库	3
3T2020082	蒙D91170	腾润土	48.94	15.4	33.54	原料作业	建平慧营	2020/8/21	14:20:32	郝红艳	FALSE	入库	3
3T2020082	蒙D96916	腾润土	49.32	15.08	34.24	原料作业	建平慧营	2020/8/22	7:55:17	郝红艳	FALSE	入库	3
3T2020082	蒙D95556	腾润土	49.42	15.02	34.4	原料作业	建平慧营	2020/8/22	8:00:13	郝红艳	FALSE	入库	3
3T2020082	蒙D39946	腾润土	49.38	15.18	34.2	原料作业	建平慧营	2020/8/23	7:51:17	郝红艳	FALSE	入库	3
3T2020082	蒙D91206	腾润土	49.6	15.04	34.56	原料作业	建平慧营	2020/8/23	7:55:09	郝红艳	FALSE	入库	3
3T2020082	蒙D87783	腾润土	49.16	14.7	34.46	原料作业	建平慧营	2020/8/23	8:05:05	郝红艳	FALSE	入库	3
3T2020082	蒙D50866	腾润土	49.66	15.42	34.24	原料作业	建平慧营	2020/8/23	8:34:24	郝红艳	FALSE	入库	3
3T2020082	蒙D61439	腾润土	48.84	15.58	33.26	原料作业	建平慧营	2020/8/23	8:37:21	郝红艳	FALSE	入库	3
3T2020082	蒙D67416	腾润土	49.9	15.18	34.72	原料作业	建平慧营	2020/8/24	7:57:52	郝红艳	FALSE	入库	3
3T2020082	蒙D96879	腾润土	49.36	15.04	34.32	原料作业	建平慧营	2020/8/24	8:01:38	郝红艳	FALSE	入库	3
3T2020082	蒙D25236	腾润土	49.38	15.12	34.26	原料作业	建平慧营	2020/8/24	8:05:23	郝红艳	FALSE	入库	3